



AB 1294



**LABORATORIUM ANTEO Sp. z o.o.**

ul. Chryzantem 23  
41-700 Ruda Śląska  
e-mail: laboratorium@anteo.pl

## **SPRAWOZDANIE Z BADAŃ POLA ELEKTROMAGNETYCZNEGO W OTOCZENIU STACJI BAZOWEJ TELEFONII KOMÓRKOWEJ SIECI P4 DLA POTRZEB OCHRONY LUDZI I ŚRODOWISKA**

Nr stacji	Miejsce wykonania pomiarów:	Data wykonania pomiarów:	Data wydania sprawozdania:
<b>JRS3311B</b>	<b>37-550 Radymno, Złota Góra 19</b>	<b>2025-10-08</b>	<b>2025-10-09</b>
Zleceniodawca:	<b>P4 Sp. z o.o. ul. Wynalazek 1, 02-677 Warszawa</b>		
Nr ewidencyjny sprawozdania:	<b>SP_2025-09-008-1-S_JRS3311B</b>		
Sprawozdanie wykonała:	Sprawdził:	Autoryzował/Data:	
Ewelina Bielica Specjalista ds. dokumentacji	Daniel Kukielka Kierownik laboratorium	Magdalena Gabryel Specjalista ds. jakości	

## 1. Wstęp

Badania wykonano na podstawie umowy z dnia 2018-08-31 pomiędzy firmą **Laboratorium Anteo sp. z o.o., ul. Chryzantem 23/1, 41-700 Ruda Śląska**, a firmą **P4 Sp. z o.o., ul. Wynałazek 1, 02-677 Warszawa**, przekazanej do realizacji laboratorium Anteo.

Sprawozdanie przedstawia wyniki sprawdzenia dotrzymania dopuszczalnych poziomów pola elektromagnetycznych w środowisku w otoczeniu instalacji - stacji bazowej **JRS3311B** będącej obiektem radiokomunikacyjnym P4 Sp. z o.o., w miejscach dostępnych dla ludności w otoczeniu ww. instalacji.

Wyniki pomiarów odnoszą się wyłącznie do istniejącej konfiguracji instalacji antenowej. Każda zmiana konfiguracji o ile zmiana ta może mieć wpływ na zmiany poziomów pola elektromagnetycznego wiąże się z koniecznością wykonania nowego badania

Laboratorium badawcze akredytowane przez PCA, Nr AB1294. Data ważności akredytacji: do 2027-10-27. Zakres wykonywanych przez laboratorium badań podany jest pod adresem [www.pca.gov.pl](http://www.pca.gov.pl).

Akredytacja Laboratorium w odniesieniu do normy PN-EN ISO/IEC 17025:2018-02 oznacza spełnienie wymagań dotyczących kompetencji technicznych i systemu zarządzania, koniecznych dla zapewnienia wiarygodnych technicznie wyników badań.

## 2. Metoda badań

- Załącznik do rozporządzenia Ministra Klimatu z dnia 17 lutego 2020 r. *Sposoby sprawdzania dotrzymywania dopuszczalnych poziomów pól elektromagnetycznych w środowisku (Dz. U. 2022, poz. 2630)*.

## 3. Akty prawne

- Obwieszczenie Ministra Klimatu i Środowiska z dnia 21 listopada 2022 r. *w sprawie ogłoszenia jednolitego tekstu rozporządzenia Ministra Klimatu w sprawie sposobów sprawdzania dotrzymywania dopuszczalnych poziomów pól elektromagnetycznych w środowisku (Dz. U. 2022, poz. 2630)*.
- Rozporządzenie Ministra Zdrowia z dnia 17 grudnia 2019 r. *w sprawie dopuszczalnych poziomów pól elektromagnetycznych w środowisku (Dz. U. 2019, poz. 2448)*.

## 4. Odstępstwa/ograniczenia i uwarunkowania metody badawczej

Brak odstępstw/ograniczeń metody badawczej.

## 5. Lokalizacja obiektu badań

Badany obiekt znajduje się w miejscowości 37-550 Radymno, Złota Góra 19  
Współrzędne geograficzne obiektu: 22°49'52.50"E, 49°56'31.90"N

## 6. Opis badania

Badany obiekt jest obiektem radiokomunikacyjnym sieci komórkowej (radiowa stacja bazowa telefonii mobilnej w sieci o przeznaczeniu publicznym). Anteny zainstalowano na kominie. Na obiekcie zainstalowano urządzenia pracujące w pasmach częstotliwości 2600MHz, 2100MHz, 1800MHz, 900MHz, 800MHz oraz radiolinii 80GHz, 23GHz, 18GHz. Pomiar pola elektromagnetycznego zostały wykonane w szczególności w tych miejscach, w których na podstawie przeprowadzonych obliczeń, stwierdzono występowanie w danych zakresach częstotliwości pola elektromagnetycznego o poziomach zbliżonych do dopuszczalnych. Na kierunku zbliżonym do azymutu anten pomiar wykonano do obliczonej odległości występowania pola elektromagnetycznego o najwyższym poziomie w miejscach dostępnych dla ludności, pochodzących z badanej instalacji. Pomiar wykonano w odległości nie mniejszej niż 0,3 m od urządzeń, obiektów i elementów metalowych.

Dane dotyczące źródeł promieniowania (min. wysokość anten, częstotliwość pracy) oraz współrzędne geograficzne obiektu z punktu 8. Parametry techniczne obiektu badań pochodzą od zleceniodawcy.

Badanie zostało przeprowadzone w godz. od 09:00 do 10:30 przez:

Marcin Bieda – Specjalista ds. pomiarów PEM

## 7. Warunki atmosferyczne

Temperatura powietrza	Przed: 8,6° C	Po: 8,6° C
Wilgotność powietrza	Przed: 74,6%	Po: 74,6%

Brak opadów atmosferycznych w czasie przeprowadzania badania.  
 Pomiaru zostały wykonane przy temperaturze i wilgotności względnej nie wyższej niż dopuszczalna specyfikacja miernika.

## 8. Parametry techniczne obiektu badań

Parametry techniczne przekazane przez zleceniodawcę.

Tabela nr 1 – Parametry systemu nadawczo – odbiorczego pracującego w paśmie 2600MHz, 2100MHz, 1800MHz, 900MHz, 800MHz

Tabela nr 2 – Parametry linii radioliniowej

**Parametry systemu nadawczo odbiorczego pracującego w paśmie –2600MHz, 2100MHz, 1800MHz, 900MHz, 800MHz – tabela 1**

Charakterystyka promieniowania				kierunkowa					
Rzeczywisty czas pracy [h/dobę]				Całodobowa 24h					
Warunki pracy				Znamionowe					
Rodzaj wytwarzanego pola				stacjonarne					
Lp.	Typ nadajnika	Antena Producent / Typ	Azymut [°]	Wysokość środk elektr. anteny [m n.p.t.]	Pasma [Mhz]	Kąt nachylenia [°]	EIRP dla anteny [W]	LON	LAT
1	RBS6xxx/2xxx/4xxx	Huawei	60	31,9	800	0 - 10	11144	22°49'52.50"E	49°56'31.90"N
	RBS6xxx/2xxx/4xxx	ATR4518R11			2600	0 - 10		22°49'52.50"E	49°56'31.90"N
2	RBS6xxx/2xxx/4xxx	Huawei ATR4518R11	60	31,9	900	0 - 10	17642	22°49'52.50"E	49°56'31.90"N
	RBS6xxx/2xxx/4xxx				1800	0 - 10		22°49'52.50"E	49°56'31.90"N
	RBS6xxx/2xxx/4xxx				2100	0 - 10		22°49'52.50"E	49°56'31.90"N
3	RBS6xxx/2xxx/4xxx	Huawei ATR4518R11	180	31,9	800	0 - 10	11144	22°49'52.50"E	49°56'31.90"N
	RBS6xxx/2xxx/4xxx				2600	0 - 10		22°49'52.50"E	49°56'31.90"N
4	RBS6xxx/2xxx/4xxx	Huawei ATR4518R11	180	31,9	900	0 - 10	17642	22°49'52.50"E	49°56'31.90"N
	RBS6xxx/2xxx/4xxx				1800	0 - 10		22°49'52.50"E	49°56'31.90"N
	RBS6xxx/2xxx/4xxx				2100	0 - 10		22°49'52.50"E	49°56'31.90"N
5	RBS6xxx/2xxx/4xxx	Huawei ATR4518R11	310	31,9	800	0 - 10	11144	22°49'52.50"E	49°56'31.90"N
	RBS6xxx/2xxx/4xxx				2600	0 - 10		22°49'52.50"E	49°56'31.90"N
6	RBS6xxx/2xxx/4xxx	Huawei ATR4518R11	310	31,9	900	0 - 10	17642	22°49'52.50"E	49°56'31.90"N
	RBS6xxx/2xxx/4xxx				1800	0 - 10		22°49'52.50"E	49°56'31.90"N
	RBS6xxx/2xxx/4xxx				2100	0 - 10		22°49'52.50"E	49°56'31.90"N

## Parametry systemu nadawczo – odbiorczego linii radioliniowej – Tabela nr 2

Charakterystyka promieniowania				kierunkowa					
Rzeczywisty czas pracy [h/dobę]				24					
Rodzaj wytwarzanego pola				stacjonarne					
Linia radiowa				Antena					
L p.	Typ nadajnika	Częstotliwość pracy [GHz]	Moc wyjściowa [dBm]	Typ/producent	Średnica anteny [m]	Azymut [°]	Wysokość zainstal. [m]	LON	LAT
1	OPTIX RTN/HUAW EI	80/23	18/25	0.6-80/23(A23S80S06)	0,6	94	32,6	22°49'51.94"E	49°56'31.82"N
2	OPTIX RTN/HUAW EI	80	19	0.6-80(VHLP2-80)	0,6	140	32	22°49'51.94"E	49°56'31.82"N
3	OPTIX RTN/HUAW EI	23	25	0.6-23(VHLP2-23)	0,6	150	32,6	22°49'51.94"E	49°56'31.82"N
4	OPTIX RTN/HUAW EI	80	18	0.6-80(VHLP2-80)	0,6	150	32,6	22°49'51.94"E	49°56'31.82"N
5	OPTIX RTN/HUAW EI	18	28,5	0.6-18(VHLPX2-18)	0,6	219	32	22°49'51.94"E	49°56'31.82"N
6	OPTIX RTN/HUAW EI	23	25	0.3-23(VHLP1-23)	0,3	262	32,6	22°49'51.94"E	49°56'31.82"N
7	OPTIX RTN/HUAW EI	80	18	0.6-80(VHLP2-80)	0,6	262	32,6	22°49'51.94"E	49°56'31.82"N
8	OPTIX RTN/HUAW EI	80	26	0.6-80(A80S06)	0,6	303	32,6	22°49'51.94"E	49°56'31.82"N

## 9. Sposób identyfikacji pola elektromagnetycznego

Niezbędnych informacji na temat źródeł pola udzielił Specjalista ds. Administracji Projektu P4 Sp. z o.o., który nie brał udziału w badaniach. Identyfikację źródeł i parametrów technicznych wykonano na podstawie analizy przekazanej ze zleceniem dokumentacji oraz obserwacji w miejscu wykonywania badań.

Z informacji zleciodawcy wynika, że podczas badania anteny użytkownika o sterowanych wiązkach zostały ustawione w sposób opisany zgodnie z punktem 13 ppkt.2 załącznika do rozporządzenia Ministra Klimatu z dnia 17 lutego 2020 r. (Dz. U. 2022 poz. 2630).

## 10. Opis terenu

Stacja bazowa telefonii komórkowej sieci P4 Sp. z o.o. JRS3311B zlokalizowana jest na kominie w miejscowości 37-550 Radymno, Złota Góra 19. Urządzenia nadawczo – odbiorcze znajdują się w szafach, które umieszczone są ustawione na istniejących konstrukcjach wsporczych pod urządzenia sterujące zainstalowanych do konstrukcji komina. Bezpośrednim sąsiedztwem stacji są tereny użyteczności publicznej tereny przemysłowe oraz zabudowa mieszkaniowa.

W badanym środowisku zidentyfikowano urządzenia innych operatorów mogące mieć wpływ na wyniki mierzonego pola EM. Pomiarzy zostały przeprowadzone jako szerokopasmowe w danym zakresie częstotliwości, w związku z tym uwzględniają inne grupy instalacji/urządzeń emitujących pola EM.

## 11. Sprzęt pomiarowy

Tabela nr 3 – Sprzęt pomiarowy

Lp.	Nazwa i typ urządzenia	Numer identyfikacyjny
1.	Zestaw pomiarowy NARDA NBM-520 wraz z sondą EF9091*	2403/01B D-2211 2402/18B A-0148
2.	Zestaw pomiarowy NARDA NBM-520 wraz z sondą EF0691*	2403/01B D-2211 2402/14B H-1142
3.	Termohigrometr UNI-T UT333	C221221326
4.	Dalmierz laserowy GLM 250 VF	209147077

\*Zestaw pomiarowy przed wykonaniem pomiarów został sprawdzony za pomocą uniwersalnego testera sond UTEST-7

Tabela nr 4 – Szerokopasmowe mierniki pola elektromagnetycznego

Lp.	Nazwa i typ urządzenia	Zakres pomiarowy	Numer świadectwa wzorcowania	Data następnego wzorcowania
1.	Miernik Narda NBM-520	Zależny od sondy	LWiPM/W/404/23**	2025-11-08
2.	Sonda Narda EF9091	0,56 – 320V/m 80MHz – 90GHz	LWiPM/W/404/23**	2025-11-08
3.	Sonda Narda EF0691	0,58 – 540V/m 0,1MHz – 6GHz	LWiPM/W/404/23**	2025-11-08

\*\*LWiPM – Laboratorium Wzorców i Metrologii Pola Elektromagnetycznego, Instytut Telekomunikacji, Teleinformatyki i Akustyki, Politechnika Wrocławska

Tabela nr 5 – Sprzęt uzupełniający

Lp.	Nazwa i typ urządzenia	Zakres pomiarowy	Numer świadectwa wzorcowania	Data następnego sprawdzenia
1.	Termohigrometr UNI-T UT333	-20 ÷ +60°C 0 – 100%RH	466-1223/23***	2026-01-15
2.	Dalmierz laserowy Bosch GLM 250 VF	0,05 – 250m	215.1-M11-4180-116/13****	2025-12-19
3.	Urządzenie GPS GPSMAP 62ST	-	-	2026-03-05

\*\*\*Laboratorium Pomiarowe INTRON

\*\*\*\*Zakład Długości Kąta GUM

## 12. Wyniki badań

Tabela nr 6 – Wartości natężenia pola elektrycznego i magnetycznego

Nr pionu	Opis miejsca pomiaru	Zmierzona wartość natężenie pola <sup>2</sup> E [V/m]	Natężenie pola <sup>3</sup> E [V/m]	Natężenie pola <sup>4</sup> H [A/m]	Wysokość Pomiaru <sup>5</sup> [m]	Współrzędne geograficzne pionu	Wartości WME <sup>6</sup>	Wartości WMH <sup>6</sup>
1	<sup>1</sup> PKP 140°, teren przy kominie	1,3	1,6	0,004	1,50	49.94194 22.83135	0,06	0,06
2	PKP 150°, teren przy kominie	1,2	1,5	0,004	1,80	49.94190 22.83127	0,05	0,05
3	<sup>1</sup> GKP 180°, teren przy kominie	1,3	1,6	0,004	1,90	49.94177 22.83109	0,06	0,06
4	PKP 219°, teren przy kominie	*0,7	0,9	0,002	0,3-2,00	49.94198 22.83088	0,03	0,03
5	PKP 262°, teren przy kominie	*0,7	0,9	0,002	0,3-2,00	49.94214 22.83065	0,03	0,03
6	PKP 303°, teren przemysłowy	*0,7	0,9	0,002	0,3-2,00	49.94239 22.83051	0,03	0,03
7	GKP 310°, teren przemysłowy	*0,7	0,9	0,002	0,3-2,00	49.94254 22.83042	0,03	0,03
8	PKP 213°, parking	1,1	1,4	0,004	1,70	49.94166 22.83076	0,05	0,05

9	PKP 218°, parking	*0,7	0,9	0,002	0,3-2,00	49.94188 22.83036	0,03	0,03
10	<sup>1</sup> DPP, w płaszczyźnie otworu okiennego, klatka schodowa, ul. Złota Góra 15	2,3	2,8	0,008	1,50	-	0,10	0,10
11	GKP 180°, parking, ul. Złota Góra 15	1,3	1,6	0,004	1,50	49.94159 22.83111	0,06	0,06
12	PKP 178°, przy budynku banku	1,3	1,6	0,004	2,00	49.94117 22.83114	0,06	0,06
13	GKP 180°, skład budowlany	1,1	1,4	0,004	1,80	49.94064 22.83111	0,05	0,05
14	PKP 111°, PSB Mrówka	*0,7	0,9	0,002	0,3-2,00	49.94202 22.83191	0,03	0,03
15	GKP 60°, skład budowlany	1,1	1,4	0,004	1,70	49.94239 22.83190	0,05	0,05
16	GKP 60°, przy hali przemysłowej	1,2	1,5	0,004	1,70	49.94266 22.83243	0,05	0,05
17	GKP 60°, teren zieleni	*0,7	0,9	0,002	0,3-2,00	49.94325 22.83421	0,03	0,03
18	PKP 289°, przy hotelu robotniczym	*0,7	0,9	0,002	0,3-2,00	49.94280 22.83916	0,03	0,03
19	GKP 310°, przy hotelu robotniczym	*0,7	0,9	0,002	0,3-2,00	49.94316 22.83914	0,03	0,03
20	PKP 313°, przy budynku szkoły	1,3	1,6	0,004	0,50	49.94297 22.83978	0,06	0,06
21	GKP 310°, parking	*0,7	0,9	0,002	0,3-2,00	49.94359 22.83843	0,03	0,03
22	GKP 310°, parking	1,1	1,4	0,004	1,80	49.94262 22.83014	0,05	0,05

\* wynik spoza zakresu akredytacji - przy wskazaniach sondy poniżej dolnego zakresu akredytacji dla punktu pomiarowego, przyjęto do obliczeń wyniku skorygowanego wartość skorelowaną z rzeczywistym wynikiem pomiaru tj. dolną granicę akredytowanego zakresu pomiarowego metody 0,7 V/m.

1 - GKP – Główny Kierunek Pomiarowy, PKP- Pomocniczy kierunek pomiarowy, DPP – Dodatkowy pion pomiarowy

2 – wynik pomiaru, z uwzględnieniem współczynników Cf (charakterystyka częstotliwościowa) i Cd (charakterystyka dynamiczna).

3 - wynik pomiaru natężenia skutecznego pola elektromagnetycznego powiększony o niepewności pomiaru. Wartość chwilowa, zgodnie z pkt. 11 załącznika do rozporządzenia Ministra Klimatu z dnia 17 lutego 2020 r. (Dz. U. 2022 poz. 2630).

4 - wartość wyznaczona na podstawie pomiaru wartości skutecznej natężenia pola elektrycznego, z uwzględnieniem niepewności pomiaru, dla pomiarów wykonanych od źródła pól elektromagnetycznych, z zależności opisanej w pkt.3 załącznika do rozporządzenia Ministra Klimatu z dnia 17 lutego 2020 r. (Dz. U. 2022 poz.2630).

5- wysokość liczona jest od poziomu podłoża, gruntu

6 - wartości wskaźnikowe zgodnie z pkt.25 ppkt.1 załącznika do rozporządzenia Ministra Klimatu z dnia 17 lutego 2020 r. (Dz. U. 2022 poz.2630):

$$WM_E = \frac{E}{\min(ME_{gr})}$$

$$WM_H = \frac{H}{\min(MH_{gr})}$$

gdzie:

WME (WMH) – oznacza wartość wskaźnikową poziomu emisji pól elektromagnetycznych dla miejsc dostępnych dla ludności dla składowej elektrycznej (magnetycznej) pola,

E (H) – oznacza zmierzoną wartość skuteczną natężenia pola elektrycznego E, wyrażoną w V/m, (natężenia pola magnetycznego H, wyrażonego w A/m), uśrednioną w sposób określony w przepisach wydanych na podstawie art. 122 ust. 1 ustawy z dnia 27 kwietnia 2001 r. – Prawo ochrony środowiska lub zgodnie z pkt. 11 załącznika do rozporządzenia Ministra Klimatu z dnia 17 lutego 2020 r. (Dz. U. 2022 poz. 2630).

min(ME<sub>gr</sub>), (min MH<sub>gr</sub>) – oznacza najniższą dopuszczalną wartość składowej elektrycznej (magnetycznej) pola dla objętego pomiarami zakresu częstotliwości dla miejsc dostępnych dla ludności określoną w przepisach wydanych na podstawie art. 122 ust. 1 ustawy z dnia 27 kwietnia 2001 r. – Prawo ochrony środowiska wyrażoną w V/m rozporządzeniem Min. Zdrowia z 17 grudnia 2019 roku Dz.U 2019 poz.2448.

Oszacowana niepewność rozszerzona przeprowadzonych pomiarów natężenia pola elektromagnetycznego nie przekracza 23,8 % (niepewność rozszerzona przy prawdopodobieństwie rozszerzenia ok.95% i współczynniku k=2).

Badanie wykonywano metodą dwóch sond szerokopasmowych opisaną w dokumencie Z7.4.5 Ocena możliwości realizacji metody badawczej wydanie z 2024-06-12 W każdym z pionów pomiarowych sprawdzono i wykluczono udział promieniowania radiolinii w badanym widmie, korzystając z w/w metody.

W czasie badania wykonano pomiar kontrolny. Zmienność poziomu pola elektromagnetycznego w pkt. 15 referencyjnych została uwzględniona w niepewności pomiarów.

Punkt referencyjny	Pomiar 1		Pomiar 2		Zmienność poziomu pola-EM
		1,4 V/m	- A/m	1,4 V/m	-A/m

### 13. Podsumowanie

Dopuszczalny poziom promieniowania, dla poszczególnych zakresów częstotliwości, charakteryzują parametry fizyczne określone w załączniku do Rozporządzenia Ministra Zdrowia z dnia 17 grudnia 2019 r. w sprawie dopuszczalnych poziomów pól elektromagnetycznych w środowisku (Dz. U. 2019, poz. 2448) – tabela nr 7.

Tabela nr 7 – Dopuszczalne poziomy pola elektromagnetycznego dla miejsc dostępnych dla ludności.

Zakres częstotliwości pola elektromagnetycznego	Składowa elektryczna E (V/m)	Składowa magnetyczna H (A/m)	Gęstość mocy S (W/m <sup>2</sup> )
0 Hz	10000	2500	ND
Od 0 Hz do 0,5 Hz	ND	2500	ND
Od 0,5 Hz do 50 Hz	10000	60	ND
Od 0,05 Hz do 1 kHz	ND	3 / f	ND
Od 1 kHz do 3 kHz	250 / f	5	ND
Od 3 kHz do 150 kHz	87	5	ND
Od 0,15 MHz do 1 MHz	87	0,73 / f	ND
Od 1 MHz do 10 MHz	87 / f <sup>0,5</sup>	0,73 / f	ND
Od 10 MHz do 400 MHz	28	0,073	2
Od 400 MHz do 2000 MHz	1,375 x f <sup>0,5</sup>	0,0037 x f <sup>0,5</sup>	f / 200
Od 2 GHz do 300 GHz	61	0,16	10

Podczas badania przyjęto, jako wartości dopuszczalną poziomą pola elektromagnetycznego w środowisku wartość 2 W/m<sup>2</sup> (28 V/m), tj. wartość dopuszczalną dla dolnego zakresu pasma 400MHz - 2000MHz.

Pomiary wykonano dla średniego kąta pochylenia wiązki. Przeprowadzone badania w środowisku, w obszarze pomiarowym, w otoczeniu badanej stacji bazowej, w zmierzonych pionach pomiarowych, nie wykazały przekroczenia 60% wartości dopuszczalnych poziomów pola elektromagnetycznego. W związku z tym nie wymagane są dodatkowe pomiary dla największego i najmniejszego stosowanego lub planowanego kąta pochylenia wiązki, zgodnie z pkt 13. ppkt. 2 załącznika do rozporządzenia Ministra Klimatu z dnia 17 lutego 2020 r. (Dz. U. 2022 poz. 2630). Zgodnie z pkt 25 rozporządzenia Ministra Klimatu z dnia 17 lutego 2020 r. (Dz. U. 2022 poz. 2630), nie jest wymagane wykonanie pomiaru miernikiem selektywnym.

#### Stwierdzenie zgodności:

Na podstawie wytycznych wskazanych w obwieszczeniu Ministra Klimatu i Środowiska z dnia 21 listopada 2022 r. w sprawie ogłoszenia jednolitego tekstu rozporządzenia Ministra Klimatu w sprawie sposobów sprawdzania dotrzymywania dopuszczalnych poziomów pól elektromagnetycznych w środowisku (Dz. U. 2022, poz. 2630) oraz na podstawie otrzymanych wyników pomiarów i informacji uzyskanych od klienta, stwierdzono iż w miejscach dostępnych dla ludności do których uzyskano dostęp, w żadnym punkcie/pionie pomiarowym, w środowisku wokół stacji bazowej **JRS3311B** nie występują przekroczenia dopuszczalnych poziomów pola elektromagnetycznego, określonych w tabeli nr 7, w badanym zakresie pomiarowym od 400MHz do 90 GHz.

Dopuszczalne poziomy pola elektromagnetycznego w środowisku określone w przepisach wydanych na podstawie art.122 ust. 1 ustawy z dnia 27 kwietnia 2001 r. – Prawo ochrony środowiska uznaje się za dotrzymane w badanym obszarze pomiarowym, w zmierzonych pionach pomiarowych, gdyż w wyniku zastosowania sprawdzenia dotrzymywania dopuszczalnych poziomów pola elektromagnetycznego w środowisku, o którym mowa w pkt. 25 ppkt. 1 i pkt. 26 (załącznika do rozporządzenia Ministra Klimatu z dnia 17 lutego 2020 r. Dz. U. 2022 poz. 2630), żadna z wartości wskaźnikowych nie przekracza 1.

## 14. Załączniki

Załącznik nr 1 – Rysunek poglądowy terenu, rozmieszczenie pionów pomiarowych na terenie wokół stacji  
Załącznik nr 2 – Rysunek poglądowy terenu, rozmieszczenie pionów pomiarowych na terenie wokół stacji, powiększenie

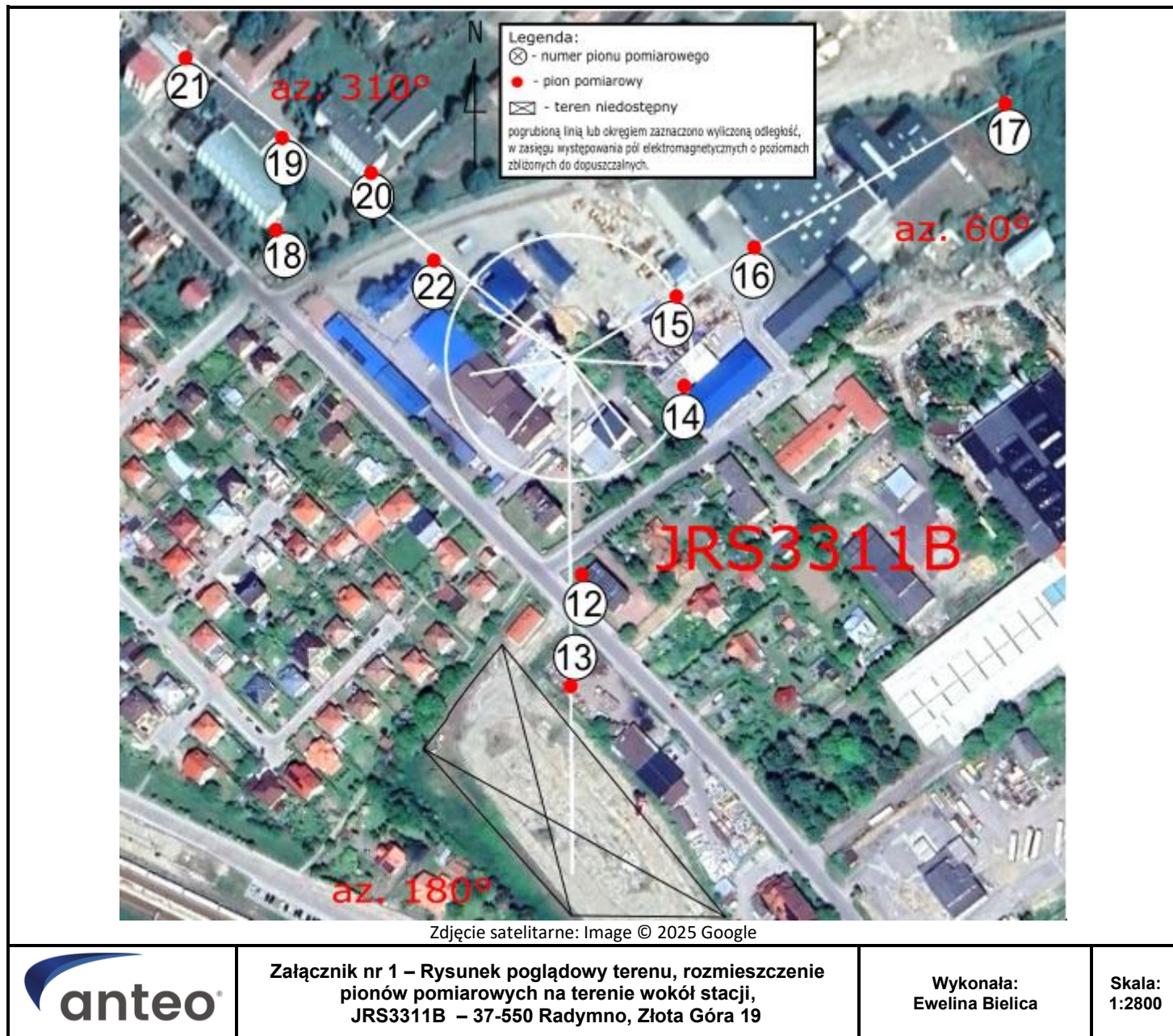

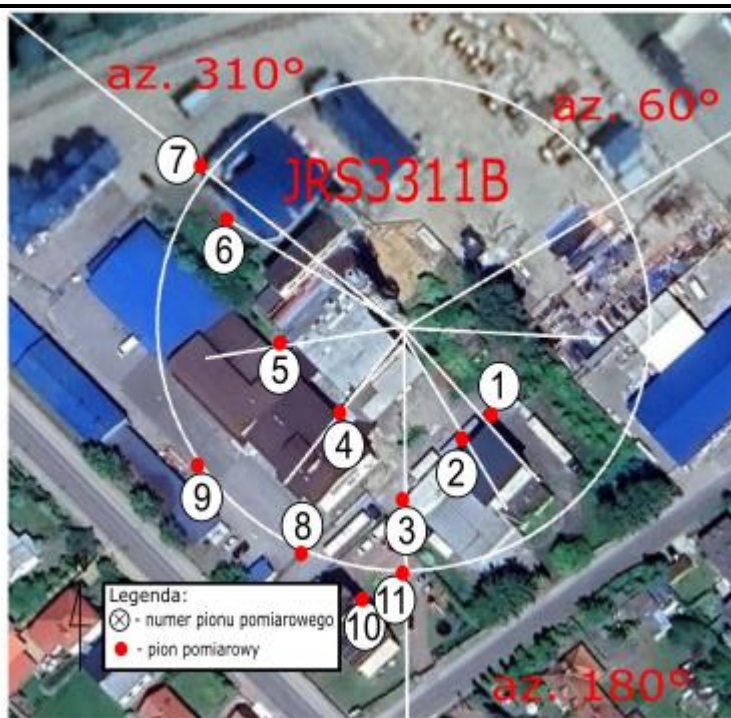

Zdjęcie satelitarne: Image © 2025 Google

**Koniec sprawozdania**